Listopad 2026
Číslo 215

Staňkovsko

Ustavující zasedání městského zastupitelstva

Dne 9. listopadu proběhlo ve staňkovském kinosálu ustavující zasedání nového zastupitelstva vzešlého z říjnových komunálních voleb. Byl jsem opětovně zvolen starostou s tím, že budu tuto funkci vykonávat jako uvolněný. Na rozdíl od většiny měst stejné velikosti, ale mnohdy i daleko menších obcí, budu z celého zastupitelstva pro výkon funkce uvolněný jako jediný. Na pozici místostarosty byl zvolen Jiří Bek, který tuto funkci vykonával již v letech 2018-2022. Radu města pak doplnili Mgr. Martin Horák, Pavel Bauer





a Mgr. Jaroslav Šobr. Předsedou finančního výboru byl zvolen Zdeněk Strousek, předsedou kontrolního výboru pak Rostislav Holoubek. Členy finančního výboru jsou Bc. Martina Konopíková, Bohumíra Černá, Martin Dokulil, Jindřich Krstev, Zuzana Zezulková, Mgr. Bc. Tomáš Tauer, Václav Valečka a Marian Kudela, členy kontrolního výboru byli zvoleni Bc. Hana Dokulilová a Martin Koriťák. Volební období, do kterého jsme právě vkročili, nebude vůbec jednoduché. Čekají nás dva velké projekty, se kterými se musíme popasovat – již zahájená rekonstrukce sokolovny a minimálně zahájení rekonstrukce našeho náměstí, do které nám v příštích letech citelně zasáhne rekonstrukce obchvatu města, kdy veškerý provoz pocítíme po dobu cca 3-4 měsíce, opětovně v jeho centru. Přesný termín pro tuto akci ještě není stanoven, učiníme veškeré kroky tak, aby zvýšený provoz co nejméně zasáhl do našeho běžného života, nicméně omezení nás zcela jistě čeká, neboť už jsme si za uplynulých deset let zvykli na podstatně snížený provoz. Bude tedy nezbytné, abychom všichni dbali zvýšené bezpečnosti.

Stejně jako v minulosti se budou investiční akce města odvíjet od finančních prostředků a zejména získaných dotací. I nadále bychom chtěli pokračovat v opravách dalších místních komunikací. Chceme stále rozvíjet nejen Staňkov, ale i všechny jeho místní části. Budeme pokračovat v podpoře škol, sportovních oddílů, zájmových spolků a všeobecně kultury ve Staňkově. V plánu jsou další větší či menší investiční, ale i neinvestiční akce, které by měly nám všem zpříjemnit život v našem městě.

Závěrem bych chtěl poděkovat ještě jednou za důvěru, která mi byla dána, a to jak zastupitelům, tak především Vám občanům našeho města a zároveň bych chtěl poděkovat i za důvěru ostatním zastupitelům. Myslím si, že byl opětovně zvolen tým se správným tahem na branku, který se se všemi výzvami, které nás v tomto volebním období čekají, se ctí vypořádá. Věřím, že důvěru v nás vloženou nezklameme a budeme všichni pracovat v zastupitelstvu tak, abychom společně s Vámi všemi zase posunuli naše město, tedy Staňkov včetně Krchleb, Ohučova a Vránova, zase o kousek dál tak, aby se staly zase o něco lepšími místy pro život.

Mgr. Bc. Alexandr Horák, starosta města



Z jednání městské rady

Z jednání zastupitelstva města 7. 10. 2026

Zastupitelstvo města schvaluje
- bezúplatný převod spoluvlastnického podílu 14/2400 na stavební parcele č. 395 o výměře 23 m², jejíž součástí je stavba bez čp., a pozemku parc. č. 282/4 o výměře 696 m², vše v k. ú. Staňkov - ves, od Kláry Novákové ze Slatinic na město Staňkov. Náklady spojené s převodem hradí město,
- koupi spoluvlastnického podílu 14/2400 na stavební parcele č. 395 o výměře 23 m², jejíž součástí je stavba bez čp., a pozemku parc. č. 282/4 o výměře 696 m², vše v k. ú. Staňkov - ves, od Ing. Filipa Štrunce z Kostelce na Hané za celkovou cenu 10 000 Kč. Náklady spojené s převodem hradí město,
- bezúplatný převod pozemků od Plzeňského kraje do majetku města Staňkov v rámci rekonstrukce Trnkovy ulice. Jedná se o pozemky parc. č. 1456/32 o výměře 51 m², 2047/11 o výměře 1 m², 2047/19 o výměře 65 m², 2047/20 o výměře 41 m², 2048/33 o výměře 2 m², 2048/37 o výměře 1 m², 2067/2 o výměře 32 m², 2067/3 o výměře 20 m² a 2067/4 o výměře 13 m², vše vedené jako ostatní plocha,
- prodej pozemku parc. č. 207/20 o výměře 720 m² (trvalý travní porost) v k. ú. Krchleby Michalu Winterovi z Merklína za cenu 2 100 Kč/m², celkem
1 512 000 Kč. Náklady spojené s převodem hradí kupující,
- prodej pozemku parc. č. 378/24 o výměře 254 m² v k. ú. Staňkov - ves, odděleného z pozemku parc. č. 378/6 p Ing. Luboši Holečkovi ze Staňkova za cenu 36 Kč/m², celkem 9 144 Kč. Náklady spojené s převodem a vyhotovením geometrického plánu hradí kupující,
- prodej pozemku parc. č. 378/23 o výměře 225 m² v k. ú. Staňkov-ves, odděleného z pozemku parc. č. 378/6 Petrovi a Jitce Pokorným ze Staňkova za cenu 36 Kč/m², celkem 8 100 Kč. Náklady spojené s převodem hradí kupující,
- prodej pozemku parc. č. 378/22 o výměře 235 m² v k. ú. Staňkov-ves, odděleného z pozemku parc. č. 378/6 Ingrid Jungové ze Staňkova za cenu 36 Kč/m², celkem 8 460 Kč. Náklady spojené s převodem hradí kupující,
- obecně závaznou vyhlášku města Staňkov, kterou se mění obecně závazná vyhláška č. 1/2026 o nočním klidu.

Z jednání rady města dne 7. 10. 2026

Rada města schvaluje
- přijetí finančního daru ve výši 10 000 Kč pro mateřskou školu od Boxerklubu ČR Staňkov,
- finanční dary pro dobrovolné dárce krve ze Staňkova, Krchleb a Vránova:
10 odběrů – bronzová medaile: Kristýna Forstová (Staňkov II) – dárkový balíček.
20 odběrů – stříbrná medaile: Radek Hůla (Krchleby) – dárkový balíček a 500 Kč.
40 odběrů – zlatá medaile: Ján Janičina (Staňkov II) – dárkový balíček a 1 000 Kč.
80 odběrů – Zlatý kříž 3. třídy: Petr Bek (Staňkov I), Leoš Kruml (Vránov) a Pavel Rauner (Staňkov II) – každý dárkový balíček a 1 500 Kč.

ing. Luboš Holeček

Rekonstrukce ulic Soukenické a Václavské

Toto pondělí byl již počtvrté zrušen ze strany zhotovitele – obchodní společnosti DEVERAKO k. s. (dříve ROBSTAV k.s.) kontrolní den na stavbě – Rekonstrukce ulic Soukenické a Václavské. Údajně kvůli nemoci jednatele, který jako jediný má za společnost právo jednat a účastnit se kontrolních dnů, protože nikomu jinému toto oprávnění neudělil. Jak situace v této lokalitě vypadá, víme všichni – v I. etapě, která se měla pomalu blížit do finiše, uvedená společnost odbagrovala povrch komunikace, vytrhala obrubníky u chodníků a odjela. V současné době má tato společnost v Plzeňském kraji cca 20 podobných akcí s takřka totožným výsledkem – skoro nikde se nic neděje. Zde bych chtěl zdůraznit, že rekonstrukce těchto ulic NENÍ akcí města Staňkov, tato komunikace je ve vlastnictví Plzeňského kraje a spravuje ji Správa a údržba silnic Plzeňského kraje (SÚSPK), když Plzeňský kraj také tuto komunikaci plně financuje. Staňkov bude při této akci financovat chodníky, případnou dešťovou kanalizaci a související výdaje. S ohledem na tuto skutečnost má město pouze omezené, respektive skoro žádné nástroje k tomu, aby situaci mohlo nějak řešit. V současné době se řeší společně s právníky SÚSPK, jak v této situaci postupovat dál, jaké má Plzeňský kraj společně s městem možnosti na sankcionování společnosti, případné odstoupení od smlouvy a následky s tím spojené. Velice nás tahle situace mrzí, nicméně z pozice města nelze v tuto chvíli dělat o mnoho více. V minulosti, ať již šlo o ulici Baarova či ulici Trnkova, spolupráce s uvedenou společností víceméně fungovala. Budeme se alespoň snažit, na naše náklady, dosypávat ten „paskvil“, který tam je, aby naši občané, kterých se rekonstrukce dotýká nejvíce, měli své nemovitosti alespoň provizorně zpřístupněné. O dalším postupu vás budeme neprodleně informovat.

starosta

Společenská kronika

V měsíci listopadu oslavili nebo oslaví významné životní jubileum tito občané Staňkova:

Sušická Božena, Staňkov I	94 let
Steinbachová Milena, Staňkov I	92 let
Andrlová Jitka, Staňkov I	80 let
Baxa Václav, Staňkov I	80 let
Jirka Jaromír, Staňkov II	70 let
Kalčík Václav, Staňkov I	70 let
Baxová Marie, Staňkov I	70 let

Všem jubilantům srdečně blahopřejeme!



Okénko do minulosti . . .

HOSPODAŘIT S ELEKTRICKOU ENERGIÍ

Nastává zimní období a dochází k vzestupu spotřeby elektrické energie. Velké nároky na energetiky jsou kladeny zejména v době 7-11 a 17-21 hod. Obracíme se na občany s výzvou, aby si jejich použití naplánovali na dobu mimo špičky odběru. Nenechte elektrické spotřebiče zapnuty bez užitku, ani žárovka ať vám v bytě nesvítí zbytečně. Městský národní výbor k zajištění úspory el. energie omezí veřejné osvětlení na těch místech, kde to neohrozí bezpečnost. Věříme, že naši občané úsporná opatření svou snahou ještě podpoří.

Staňkovsko listopad 1975

Dobrovolní dárci krve převzali ocenění

Ve středu 21. října se ve staňkovském Villa restaurantu uskutečnilo tradiční slavnostní setkání s dobrovolnými dárci krve ze Staňkova a okolních obcí. Ocenění za svou nezištnou pomoc převzalo celkem dvanáct dárců. Ocenění slavnostně předali starosta Staňkova Alexandr Horák a starosta Čermné Karel Pomahač.

Mezi oceněnými ze Staňkova, Krchleb a Vránova byli Kristýna Forstová, která dosáhla 10 bezpříspěvkových odběrů, Radek Hůla s 20 odběry a Ján Janičina se 40 odběry. Úctyhodných 80 odběrů mají za sebou Petr Bek, Leoš Kruml a Pavel Rauner, kteří získali Zlatý kříž 3. třídy.

Všem oceněným patří upřímné poděkování za jejich ochotu pravidelně darovat krev, a pomáhat tak zachraňovat lidské životy.







Vítání občánků na Staré radnici

6. listopadu v obřadní síni na Staré radnici přivítal radní města Martin Horák 16 nových občánků a jejich rodiče, kteří slavnostně převzali hračky a pamětní mice.

Pokud se někomu zdá, že na fotografiích tolik miminek nefiguruje, má pravdu. Vítání bylo jako obvykle rozděleno na malé skupiny do několika bloků.

Redakce Staňkovska se k přivítání připojuje a přeje všem naimpotencionálním budoucím čtenářům v životě hodně štěstí§ zdraví a lásky a jejich rodičům hlavně pevné nervy.

redakce

fota: Anna Kučerová











Střípek z archivu

Tradice rozsvěcování veřejných vánočních stromů, takzvaných Vánočních stromů republiky, se v českých městech zrodila v období první republiky a od samého počátku byla neodmyslitelně spjata s charitativní sbírkou na podporu opuštěných, chudých a nemocných dětí.

Pod záštitou České okresní péče o mládež se první takový vánoční strom na staňkovském náměstí rozsvítil přesně před sto lety, 19. prosince 1926. Honosný smrk ozdobený desítkami žárovek se rozzářil úderem sedmnácté hodiny. Následoval bohatý kulturní program, jehož součástí byl průvod muzikantů městem. O hudební vystoupení se postarala kapela Jana Mestla a více než sedmdesátičlenný mužský sbor pěveckých kroužků ze Staňkova, Holýšova a Horšovského Týna pod vedením dirigenta Josefa Buriana. Během večera zazněla také státní hymna a proslov Bartoloměje Haase, tajemníka České okresní péče o mládež ve Staňkově. Slavnost doplnila mimo jiné i báseň „Vánoční“ v přednesu osiřelého chlapce z místního sirotčince.

Strom se rozsvěcoval až do 25. prosince každý den vždy od osmnácti do dvaceti hodin a svým kouzlem vybízel kolemjdoucí k podpoře těch nejzranitelnějších. Kulturní dění u vánočního stromu pokračovalo i během svátků. Na Boží hod vánoční pod ním odehrála další koncert Mestlova kapela a celá dobročinná akce vyvrcholila na svatého Štěpána odpoledním vystoupením staňkovských dětí.

Pod rozsvíceným stromem byly po celou dobu umístěny uzamčené pokladničky, do nichž mohla veřejnost přispívat na pomoc potřebným dětem ze Staňkova a okolí. Tehdejší sbírka vynesla 2 903 Kč a 5 haléřů. Lidé navíc přinášeli i věcné dary, zejména dětské oblečení, látky, hračky, školní potřeby, ale také mouku, jablka či cukrovinky.

O rok později, v roce 1927, zorganizovala Česká okresní péče o mládež ve Staňkově obdobnou sbírku a Vánoční strom republiky rozsvítila tentokrát ve Staňkově Vsi u kostela sv. Jakuba.

Zdroj: SOkA Domažlice, fond Sbírka plakátů

Monika Žáčková

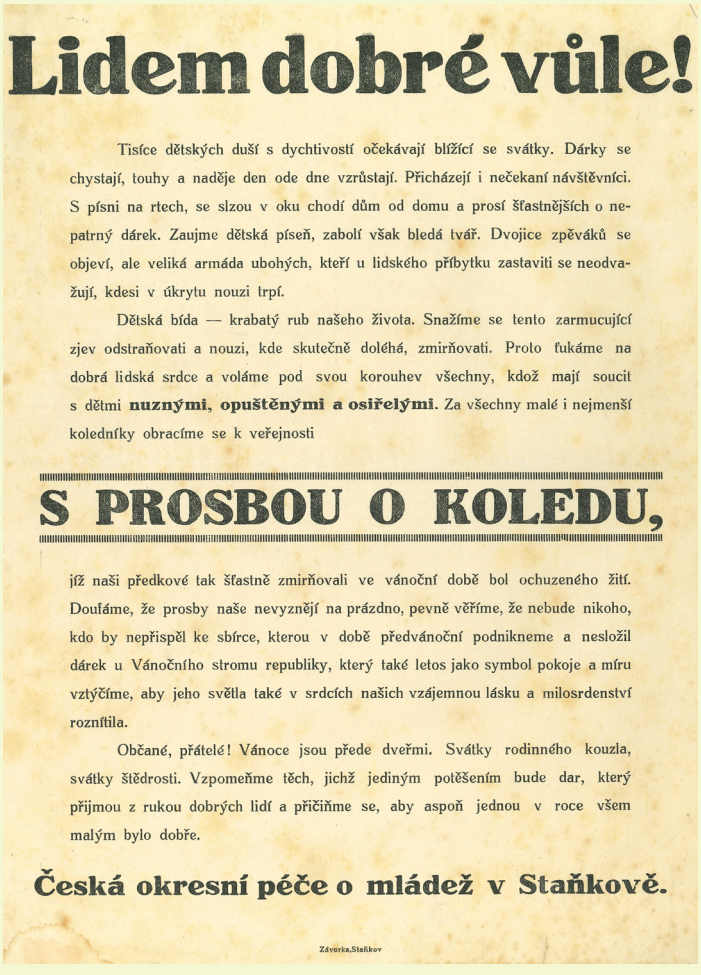

Lidem dobré vůle!

Tisíce dětských duší s dychtivostí očekávají blížící se svátky. Dárky se chystají, touhy a naděje den ode dne vzrůstají. Přicházejí i nečekaní návštěvníci. S písní na rtech, se slzou v oku chodí dům od domu a prosí šťastnějších o nepatrný dárek. Zaujme dětská píseň, zabolí však bledá tvář. Dvojice zpěváků se objeví, ale veliká armáda ubohých, kteří u lidského příbytku zastaviti se neodvažují, kdesi v úkrytu nouzi trpí.

Dětská bída — krabatý rub našeho života. Snažíme se tento zarmucující zjev odstraňovati a nouzi, kde skutečně doléhá, zmírňovati. Proto fukáme na dobrá lidská srdce a voláme pod svou korouhev všechny, kdož mají soucit s dětmi **nuznými, opuštěnými a osiřelými**. Za všechny malé i nejmenší koledníky obracíme se k veřejnosti

S PROSBOU O KOLEDU,

jíž naši předkové tak šťastně zmírňovali ve vánoční době bol ochuzeného žití. Doufáme, že prosby naše nevyznějí na prázdno, pevně věříme, že nebude nikoho, kdo by nepřispěl ke sbírce, kterou v době předvánoční podnikneme a nesložil dárek u Vánočního stromu republiky, který také letos jako symbol pokoje a míru vztýčíme, aby jeho světla také v srdcích našich vzájemnou lásku a milosrdenství roznítila.

Občané, přátelé! Vánoce jsou přede dveřmi. Svátky rodinného kouzla, svátky štědrosti. Vzpomeňme těch, jichž jediným potěšením bude dar, který přijmou z rukou dobrých lidí a přičiňme se, aby aspoň jednou v roce všem malým bylo dobře.

Česká okresní péče o mládež v Staňkově.

Závorka,Staňkov



KINO STAŇKOV — PROSINEC 2026

Pátek 4. prosince v 17:30 hod | Český film | 96 min | Vstupné jednotné: 80,- Kč



TŘI PŘÁNÍ PRO POPELKU

Film Tři přání pro Popelku přináší tradiční příběh, který je však trochu jiný než ty, co už známe. Popelka je velkou fanynkou místní hvězdy, slavného prince Květoslava, a ze všeho nejvíc si přeje jít na zámecký bál, na němž si princ má vybrat nevěstu. Zlá macecha jí ale v cestě za jejím snem naloží samé nekonečné práce. Naštěstí v tom Popelka není sama! Její dobrý kamarád, skromný dřevorubec Severín, totiž narazí na kouzelný strom, který ukrývá oříšky plnící přání.

Pátek 11. prosince ve 20:00 hod | Český film | 95 min | Vstupné jednotné: 80,- Kč



NĚCO JAKO RODINA

Bláznivá komedie od režisérky hitů Jedeme na teambuilding a Známí neznámí. Skupina starých známých přijíždí do vily bohatého muže, kterého roky neviděla. Čekají pohádkové dědictví, místo toho zažijí víkend, který je rozloží na součástky.

Pátek 18. prosince v 17:30 hod | Francouzský film | 85 min | Vstupné jednotné: 80,- Kč



Asterix a Obelix: Království Núbie

Legendární Galové mají nový problém – a tentokrát ho nevyřeší jen pořádnou ránou! Do kouzelného nápoje se omylem přimíchal elixír mládí a obyvatelé galské vesnice se proměnili v děti. Zatímco jejich vesnice připomíná školku, Římané si mnou ruce. Asterix a Obelix se proto vydávají do dalekého Království Núbie, kde mohou najít protilátku a vrátit svým přátelům jejich původní podobu.

Pátek 25. prosince

KINO NEHRAJE





Kybernetická kriminalita



Ve čtvrtek 22. 10. jsme místo 7. a 8. vyučovací hodiny měli přednášku o kybernetické kriminalitě.

Pan Hanák o kriminalitě přednáší už 12 let. Mluvil o různých typech podvodů, které mohou na internetu probíhat. Je to kybergrooming (když se starší lidé vydávají za mladší kamarády), využívání dat starších důvěřivých lidí, podvodné reklamy, podvody na seznamovacích aplikacích s cílem dostat od lidí peníze. Pan Hanák vyprávěl příběh o tom, jak chtěl prodat na internetu kolo a falešný kupující ho chtěl okrást. Plno podobných zážitků slyšel od svých známých a přátel.

Druhou hodinu jsme se zabývali kyberšikanou. Zopakovali jsme si rozdíl mezi šikanou a kyberšikanou, probrali jsme možné příčiny a řekli jsme si, že je třeba zablokovat útočníka a nahlásit to vždy dospělému.

Program se nám líbil, je třeba si rizika na internetu připomínat. *žáci 7. A*



Do předvánočních trhů sice zbýval ještě měsíc, některé třídy už však zahájily přípravu. Například dívky ze sedmé třídy se sešly jeden pátek odpoledne, aby vyrobily voňavá vánoční mýdla a adventní kalendáře s překvapením na 24 dní před Štědrým dnem.

Svatomartinský jarmark

Trhy a festivaly J + E nepořádají ve Staňkově jen pečení prasat za sokolovnou, ale přiváží i podzimní a jarní jarmarky. Ačkoli největším magnetem jarmarků by měl být sortiment adventního a velikonočního zboží, na Martinském jarmarku je to evidentně samotný svatý Martin na bílém koni. Před jeho příjezdem se prostor mezi stánky konečně zaplnil lidmi, kteří si vedle Martina užili třeba doušek dobrého červeného. *fes*





Zlaté a smaragdové svatby

letos se začátkem listopadu v obřadní síni Staré radnice sešlo ke společné oslavě svatebních jubilejí celkem sedm párů.

foto Anna Kučerová









OSLAVY HALLOWEENU 2026







Také letos se skautům a Dámskému klubu podařilo připravit skvělé strašidelné stezky, které v Krchlebech završila působivá ohňová show. Podle zájmu veřejnosti je vidět, že halloweenská tradice se u nás opravdu pevně zabydlela. A víte co? Mně to vůbec nevadí. Stejně jako třeba Valentýn je i Halloween svátek, při kterém se lidé baví, setkávají a alespoň na chvíli zapomínají na běžné starosti. A že k nám přišly odjinud? To přece není důležité. Podstatné je, že dokážou spojit lidi, přinést trochu radosti a dát prostor fantazii i tvořivosti. Navíc za podobnými akcemi stojí spousta dobrovolné práce, nadšení a času lidí, kteří je připravují pro ostatní. A právě toho bychom si měli vážit především. *fes*

VELKÉ PODĚKOVÁNÍ MARTINĚ KONOPÍKOVÉ

Chtěli bychom z celého srdce poděkovat naší skvělé kamarádce Martince Konopíkové za úžasnou přípravu Halloweenské stezky.

Marti, bez Tebe by tahle nádherná akce vůbec nebyla. Děkujeme Ti za všechny Tvé skvělé nápady, kreativitu, čas, energii a především za ochotu, se kterou se do všeho pouštíš. Za tím vším je spousta práce, kterou si možná ani každý neumí představit, ale která je díky Tobě vidět na každém kroku. Dámský klub





Opětovně o sobě dává vědět i bar ve staňkovské sokolovně, kde se nejen pořádání halloweenské párty nebojí. Jak je vidět, jdou naplno třeba i do Mikuláše, tedy... spíš do čertů. Co vy na to?

Lampionový průvod

Kluci z 8. třídy Mathias Svatek a Honza Šindelář pro Staňkovsko nafotili hromadu obrázků z letošního lampionového průvodu a musím říct, že jak fotky, tak akce pořádáná školní družinou se opět povedly na jedničku. Skoro to vypadá, že za pár let při takovém nárůstu počtu účastníků se budou poslední odcházející od školy potkávat s lidmi, kteří budou mít průvod za sebou. A to bude jedině dobře. Vřelé díky jak pořadatelům tradiční akce, tak klukům za skvělou fotoreportáž! *fes*



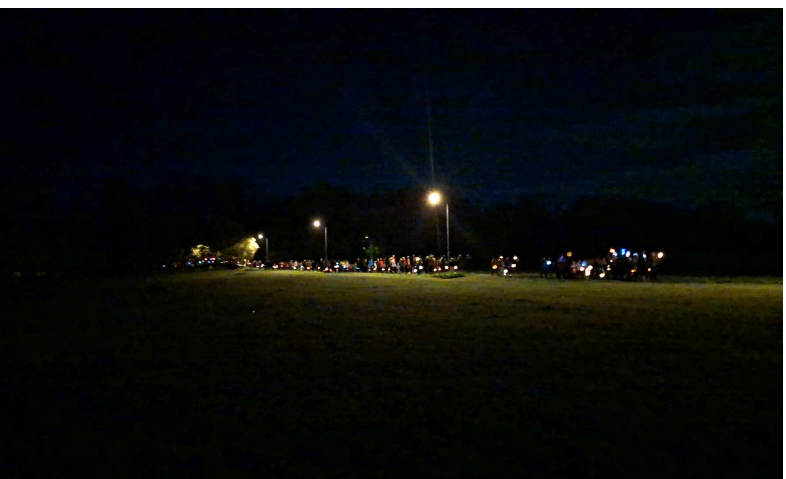



Ani za milion

je rádoby francouzská detektivní komedie ryze českých dramatiků Michaely Doleželové a Romana Vencla, která se odehrává na francouzském majáku na pobřeží. Právě v takový maják se na dvě hodiny proměnilo pódium staňkovského Lidového domu. Zde se setkaly dvě naprosto rozdílné postavy – Jacqueline a Lambert. V podání Míši Kuklové a Lukáše Langmajera to byl velmi příjemný oddychový zážitek, plný slovních přestřelek, nečekaných zvratů a situací, při kterých se diváci rozhodně nenudili. Hra pro dva herce byla opravdu vtipná, takže se stačilo se pohodlně usadit, nechat se vtáhnout do příběhu a dobře se bavit. A právě od toho přece komedie jsou. *fes*



KULTURA NA PROSINEC

21. 11. DOA ROCK 40 let TANEČNÍ ZÁBAVA - Lidový dům
27. 11. MATURITNÍ PLES BEAN - Lidový dům
28. 11. ROZSVĚCENÍ VÁNOČNÍHO STROMU - Krchleby
28. 11. ROZSVĚCENÍ VÁNOČNÍHO STROMU - Ohučov
29. 11. ROZSVĚCENÍ VÁNOČNÍHO STROMU + ADVENTNÍ TRHY - staňkovské náměstí
5. 12. PEKELNÁ PÁRTY - sokolovna
10. 12. KONCERT V ZÁŘI STOVEK SVÍČEK - Moravské klavírní trio - kostel sv. Jakuba
11. 12. KONCERT ZUŠ - kino
13. 12. ČESKÁ MŠE VÁNOČNÍ - kostel sv. Jakuba
14. 12. SETKÁNÍ U VÁNOČNÍHO STROMKU - Vránov
24. 12. ČESKÁ MŠE VÁNOČNÍ - kostel sv. Jakuba
31. 12. SILVESTROVSKÁ PÁRTY - sokolovna
31. 12. SILVESTR V KRCHLEBECH - hospoda Krchleby

Sametový koncert

Pod nenápadným názvem akce se skrývala dvě Staňkovákům dobře známá jména - Adriana Christovová a Jindra Krstev. Rocková jména. Kdo by ale čekal 17. listopadu v Lidovém domě rockový nářez, hodně by se spletl. U Jindry už jsme mnozí slyšeli víc než rockovou polohu, ale kdo slyšel od Adriany šanson? A kdo by čekal průměrný koncert dvou Staňkováků na domácím pódiu, spletl by se ještě víc. Energie, kterou ti dva za neskutečného klavírního doprovodu pustili do publika, se nedá popsat slovy. Bylo to jedním slovem úžasné. Krylovu píseň Bratříčku, zavírej vrátka zpíval mladý Jindra tak, že se mu dalo věřit každé slovo, a Adriana? Po koncertě v šatně se lidé dohadovali o tom, kdo u jejích písní uronil víc slz. Opravdu - u koncertu hudebního tělesa, které dobře znáte, si užijete známé melodie, známé texty. Tady si lidé užili něco, co tyhle věci přesahuje. Potlesk ve stoje tady byl spontánní a opravdu na místě.
Protože za skvělým zážitkem nestojí jen samotní zpěváci, je tady namístě smeknout i před ostatními:

Ondřej Římek - klávesy
Milan Kazecký - klávesy
Šimon Hess - cajón

Děkujeme! *fes*





Žákovský ples

Že se blíží Žákovský ples jste si jistě všimli již dávno. Deváté třídy nepodcenily propagaci a plakáty po Staňkově visely možná měsíc dopředu. Kdyby ovšem nevisely vůbec, asi by se toho mnoho nestalo, protože dobré zboží není třeba propagovat, dobré zboží se chválí samo. A tak je to i zde. Devatenáctý ročník asi nejnavštěvovanějšího plesu široko daleko je za námi - a opět bylo plno, opět bylo na co se dívat a opět to bylo skvěle připraveno. Vedle tanečního vystoupení, promenády v kostýmech nebo půlnočního překvapení pedagogického sboru se výkony deváťáků samotných rozhodně neztratily, a tak se návštěvník opravdu celý večer dobře bavil. Výzdoba sálu byla perfektní a člověk jen žasne, čeho jsou schopny děti základní školy. Laťka už je i po letošním plese hodně vysoko, tak uvidíme, jak se s jubilejním dvacátým ročníkem poperou letošní osmáci. Dětem, kterým se to letos pod vedením třídních učitelek opravdu povedlo, děkujeme a těm, co se chystají na příští rok, držíme palce!

fes



ZŠ STAŇKOV





Festival deskových her

Po roční odmlce, způsobené rekonstrukcí Lidového domu, se deskoherní festival opět vrátil do Staňkova, a to ve velkém stylu. Dvacátý ročník konečně v návštěvnosti dohnal předcovidové období a na akci se sešlo přes 700 návštěvníků ze širokého okolí. V Lidovém domě je to zdaleka největší akce, která se zde během roku koná, a jistě by ji ráda přebrala nejedna větší obec v regionu. Je totiž ve své podstatě ojedinělá a je vynikající. Jsme proto moc rádi, že jsou Goliáš s Davidem zpět ve Staňkově, a už si brousíme hrací kostky na další ročník. *fes*







Sport



FUNKČNÍ cvičení

- dynamičtější, posilovací lekce

neděle 19:00 - 20:00
ZŠ HOLÝŠOV

... spočívá ve vytrénování těla tak, aby bylo schopno zvládat běžný denní režim bez bolesti, přílišné únavy či rizika zranění a zároveň se udržovalo v dobré kondici a síle, soustředí se na hluboký stabilizační systém a vyrovnává nechtěné svalové dysbalance ...

Principy ZDRAVÉHO pohybu

- klidnější, protahovací lekce

čtvrtek 17:30 - 18:45
19:00 – 20:15
KVÍČOVICE 177

Kontakt pro přihlášení:
Gabriela Nejedlá – FB
Tel. **723589357**

Trojbojaři opět přivezli medaile

Na začátku listopadu se Karel Rada ml. zúčastnil mistrovství ČR v silovém trojboji RAW, kde v kategorii do 74 kg vybojoval první místo. Po výkonu 243 kg dřep, což je i nový národní rekord, 135 kg benč a 277,5 kg mrtvý tah, dosáhl trojboje 655,5 kg, který je také novým národním rekordem, a stal se tak mistrem republiky. Na stejném mistrovství závodila i Anna Gruberová, která po výkonu 157,5 kg dřep, 67,5 kg benč a 152,5 kg mrtvý tah obsadila s trojbojem 377,5 kg 6. místo. Dále se konalo Mistrovství České republiky juniorů v benčpresu RAW i EQ, kde Dominik Fictum s výkonem 175 kg v kategorii RAW a 180 kg v kategorii EQ vyhrál a stal se juniorským mistrem republiky v obou kategoriích.
Všem závodníkům blahopřejeme a děkujeme za vzornou reprezentaci klubu a města a přejeme mnoho dalších úspěchů.



Karel Rada přivezl z amerického Rena dvě medaile.

Za velkou sportovní výzvou jsem se vydal až za oceán, do amerického Rena v Nevadě, kam jsem odcestoval společně se svou manželkou, synem a jeho přítelkyní.

Do Ameriky jsme vyrazili s dostatečným předstihem, abychom se stihli aklimatizovat a zároveň poznat něco z této krásné země. Nejprve jsme strávili čtyři dny v Los Angeles poté jsme se přesunuli do Las Vegas a následně zamířili do Rena, kde mě čekaly dvě soutěže v silovém trojboji.

<u>První závod – kategorie RAW</u>

V první soutěži se mi povedlo nazvedat:

- Dřep: 265 kg 2. místo
- Benchpress: 160 kg
- Mrtvý tah: 275 kg 3. místo
- Celkově: 700 kg

Tyto výkony mi vynesly krásné 3. místo v kategorii M2 do 105 kg.
Po prvním závodě následovaly čtyři dny kýženého odpočinku, které jsme využili k návštěvě San Francisca. Následoval návrat do Rena, kde mě čekal druhý závod, tentokrát v kategorii Equipped.
Do tohoto závodu jsem nastupoval sice již unavený, ale s velkým odhodláním ukázat co nejlepší výkon.

<u>Druhý závod – kategorie Equipped</u>

- Dřep: 300 kg 1. místo
- Benchpress: 200 kg
- Mrtvý tah: 265 kg 2. místo
- Celkově: 765 kg

Díky těmto výsledkům jsem vybojoval skvělé 2. místo v kategorii M2 do 120 kg.
Následující den jsme se vydali na cestu zpět.
Celá americká výprava pro mě byla obrovským sportovním i osobním zážitkem. Odvážím si dvě cenné medaile, nové zkušenosti a především spoustu nezapomenutelných vzpomínek.
Velké díky patří jednak mé rodině, která mi pomáhala během závodu s rozcvičováním a přípravou na jednotlivé disciplíny, mé dceři, která mě dostávala do formy před závody, všem, kteří mě přes oceán podporovali, městu Staňkov a Plzeňskému kraji. *Karel Rada*

Na tréninku mladých hasičů zasahovala i policie!

Ve čtvrtek 15. října si vedoucí mladých hasičů na trénink přivedly pořádné posily. Tentokrát totiž nedorazily samy, ale v doprovodu dvou policistů, kteří si pro děti připravili zajímavou ukázku ze své práce.

Děti se dozvěděly, jaká bezpečnostní pravidla je důležité dodržovat, čemu se raději vyhýbat a jak správně přivolat pomoc prostřednictvím policejní linky 158. Povídání bylo nejen poučné, ale také přineslo spoustu nových informací, které se mohou hodit v běžném životě.

Poté přišla na řadu hvězda programu – policejní pes Hanzo. Ten už je sice v důchodu, ale ze svých dovedností nic nezapomněl a předvedl, že zná všechny důležité povely. Když ukázka skončila, policisté i Hanzo se s dětmi rozloučili a poodešli. Zdálo se, že je po všem. Jenže po chvíli děti zahlédly podezřelou postavu v černém, která s velkým pytlem utíkala od hasičské stanice! Na nic nečekaly, přivolaly policisty zpět a pohotově jim popsaly pachatele i ukázaly směr, kterým zmizel. Hanzo se pustil po stopě, uprchlíka brzy dostihl a policistům už nic nebránilo v jeho zatčení. Zásah se vydařil a mladí hasiči si mohli na vlastní oči prohlédnout, jak takové dopadení pachatele vypadá.

Naštěstí se ukázalo, že nešlo o skutečného zloděje. Roli pachatele si totiž zahrál jeden z členů našeho sboru dobrovolných hasičů, který se postaral o pořádné překvapení. Pro „zločince“ si přijeli policisté v autě se zapnutým majáčkem a děti za svou pohotovost a spolupráci dostaly odměnu v podobě omalovánek. Na závěr si všichni mohli zblízka prohlédnout policejní vybavení a vyzkoušet si policejní helmy, vesty nebo dalekohledy.

Rádi bychom touto cestou poděkovali oběma policistům i Hanzovi za návštěvu, ochotu a čas, který našim mladým hasičům věnovali. Děti si odnesly nejen spoustu nových poznatků, ale také krásný zážitek, na který budou jistě ještě dlouho vzpomínat. Jsme rádi, že se nám podařilo spojit příjemné s užitečným a ukázat dětem, jak důležitá je spolupráce, všímavost a pomoc druhým.



Staňkovsko
Vychází každý měsíc.
Vydává město Staňkov, nám. TGM 35, 345 61 Staňkov.
Řídí redakce: Vedoucí - Ferdinand Schenk, Josef Steinbach, Slávka Schenková, Monika Žáčková,
1600 ks výtisků ZDARMA
Reg.č. MK ČR E 11539

Příspěvky do Staňkovska posílejte na adresu: **redakce@stankovsko.cz** Články a fotografie posílejte ve formátech doc, pdf, jpg.Staňkovska najdete na adrese: **www.stankovsko.cz** nebo na webu města
Příští uzávěrka je 10. prosince 2026.

Redakce nezodpovídá za obsah uveřejněných příspěvků.