Září 2025
Číslo 201

Staňkovsko

ŠKOLA OŽÍVÁ

Prvního září nám letos krásně vyšlo na pondělí a škola nám po prázdninách znovu ožila. Největší zážitek z prvního školního dne měly samozřejmě děti, které přišly do školy úplně poprvé, ale ještě větší možná jejich rodiče, kteří mnohdy zamáčkli nejednu slzičku.

Ať je to jak chce, slavnostní den je za námi a před námi školní realita. Letos nám do školy nastoupilo do třech prvních tříd celkem 53 prvňáčků, čímž se celkový počet žáků ve staňkovské škole po odchodu loňských devítek dostal na číslo 442.

To, že škola opět ožívá, je v pořádku. Horší je to, že opět ožívá i neskutečný provoz na komunikaci před školou. Přestože bylo hezky a děti by mohly přijít pěšky, opět se našlo dost rodičů, kteří nejenže ucpali silnici, ale znepříjemnili cestu všem, kteří pěšky opravdu šli.

Ale zpět k prázdninám - třeba vás bude zajímat, kdy nás čekají další?

Podzimní prázdniny připadnou na pondělí 27. října a středu 29. října.
Vánoční prázdniny jsou od 22. prosince do 2. ledna 2026.
Jednodenní pololetní prázdniny připadnou na pátek 30. ledna 2026.
Jarní prázdniny jsou stanoveny na 16. - 22. února 2026.
Velikonoční prázdniny připadnou na čtvrtek 2. dubna 2026.

...takže ve finále těm, kterým se už dneska po uplynulých prázdninách stýská, nemusí být až tak smutno. Další jsou tu co nevidět.

Ferdinand Schenk

Taneční kurz byl zahájen I. lekcí 12. září v sále hostince v Krchlebech.
I. prodloužená tanečního kurzu bude 4. 10. od 19.00 hodin v sále Kulturního domu ve Stodě.

Ukliďme Česko

Celorepubliková akce pod názvem Ukliďme Česko oslovila i dva dobrovolníky ze Staňkova: *„O této akci jsme se dozvěděli a neváhali jsme se do toho zapojit, přišlo nám to jako skvělý nápad udělat něco pro přírodu i město. Naše trasa vedla od mostu v Plovární ulici až k sokolovně. Tento úsek měl zhruba kolem 1 km a na této trase jsme posbírali 5 pytlů odpadu - nejvíce bylo plechovek a plastových lahví.“* Na fotografii dobrovolníci Petr Hlucháň a Lucie Veruňková.

My za příkladný přístup moc děkujeme a upozorňujeme, že se město Staňkov se základní školou připojí na jaře 2025. O akci vás budeme včas informovat. *red.*

Společenská kronika

V měsíci září oslavili nebo oslaví významné životní jubileum tito občané Staňkova

Jaklová Marie, Staňkov I	94 let
Nozarová Libuše, Krchleby	94 let
Kabourek Leopold, Krchleby	93 let
Šimůnková Danuše, Staňkov I	90 let
Müller Josef, Staňkov I	90 let
Steinbachová Věra, Staňkov I	80 let
Stoklasová Marie, Staňkov I	80 let
Mikulka Michal, Staňkov I	75 let
Vogl Bohumír, Staňkov II	75 let
Kastenová Věra, Staňkov I	70 let
Veselý Josef, Ohučov	70 let

Jubilantům srdečně gratulujeme!

Okénko do minulosti . . .

Na staňkovském náměstí stávala před léty kaple, zasvěcena sv. Janu Nepomuckému. Byla vysvěcena 12. dubna 1727 a pro chatrný stav asi v r. 1850 zbořena. - Místo ní v těchže místech stojí dnes pomník téhož světce, zřízený v roce 1860. Podoba ani obrázek kaple nezůstal zachován.

Staňkovsko 4. listopadu 1939

Staňkovské letecké dny

Ano, letos se na staňkovském letišti konaly za podpory města Staňkov hned dva letecké dny. Jeden uspořádala 23. srpna modelářská sekce staňkovského aeroklubu, druhý se konal 6. září a pořadatelé jej pojali jako oslavu 80 let aeroklubu Staňkov.

První letecký den se konal v letním prázdninovém termínu a dalo by se čekat, že bude také v letním počasí. Bohužel zrovna tento den klesly teploty až někam k listopadovému průměru a ranní mrholení nevěstilo nic dobrého. Pro návštěvníky velmi dobře připravený areál letiště byl ještě kolem jedenácté téměř prázdný a pořadatelé se klepali v zimních bundách. Naštěstí se kolem oběda konečně vyjasnilo a dorazili i návštěvníci, a tak se nakonec akce vydařila. Některým akcím pořadatelé věnují spoustu volného času a úsilí, ale počasí všechno dokáže pokazit. Sem naštěstí nakonec přišlo dost lidí, a tak se snad můžeme těšit na další ročník.

Jakou měla první akce na počasí smůlu, takové štěstí měla akce druhá, tradiční Den otevřeného letiště. Aeroklub ji připravil ve velkém stylu, upomínajícím na 80. výročí založení klubu. Nechyběly soutěže, atrakce pro děti i neuvěřitelné letecké výkony. K vidění bylo opravdu mnoho a každý fanoušek si zde určitě přišel na své. Například výstava létajících strojů byla unikátní.

Aeroklub Staňkov se také díky těmto akcím opravdu aktivně podílí na kulturním dění v našem městě. Za redakci Staňkovska, a jistě nejen za ni všem pořadatelům za jejich dlouholetou činnost děkujeme a přejeme aeroklubu do dalších let modré nebe, radost z létání a spoustu měkkých přistání.

Ferdinand Schenk

Co dokáže počasí...

3. ZPÍVANÁ PRO ZUŠ V PIVNICI U ŠIMKŮ

V pátek 29. srpna se na náměstí před pivnicí U Šimků konal 3. ročník oblíbené akce Zpívaná pro ZUŠ Staňkov. Letošní večer se nesl opět v duchu skvělé hudby, dobré nálady a přátelského setkávání, které potvrdilo, že Zpívaná má už své pevné místo v kulturním životě našeho města.
Celým večerem provázela hudba a zpěv Mladých pušek. Tomáš Fejtek, Ladislav Kaufner, Dan Krásný a Simona Malíková svým vystoupením přinesli publiku radost a nezapomenutelnou atmosféru. Patří jim velké poděkování nejen za jejich hudební umění, ale i za ochotu a nasazení, se kterým k akci přistoupili. Přispěli tak k finančnímu příspěvku 7 300,- Kč, který se během večera vybral. Překvapením večera byla dražba ručně vyrobeného zapalovače, vývrtky a propisky. Tyto nádherné předměty věnoval do dražby Jan Urs, kterému za vydražený výtěžek 3 700,- Kč a skvělý nápad velmi děkujeme. Další nemalé díky směřují k hostinskému Milanu Hilpertovi a jeho týmu, který se zasloužil o dobré pití a jídlo. Sám majitel Šimkovny překvapil nejen novými tričky pro celou kapelu, ale rovněž 3 000,- Kč přímo pro ZUŠ Staňkov. Milan Hilpert je organizátorem celé akce a bez jeho nápadu, chuti a podpory města a technických služeb by akce vůbec nebyla. No a největší dík nakonec patří posluchačům a návštěvníkům. Byli jste opět skvělí, svým potleskem, zpěvem a tancem jste vytvořili nádhernou atmosféru a dodali Mladým puškám energii, kterou bylo cítit v každé písni. Díky vám činí celková částka vybraná pro ZUŠ Staňkov rovných 14 000,- Kč.

Letošní Zpívaná U Šimků byla večerem, na který budeme všichni dlouho vzpomínat. Děkujeme za podporu všem zúčastněným a těšíme se na setkání při dalších kulturních akcích. *ZUŠ Staňkov*

Hravé učení

Začínáme!

Ahoj,
prázdniny jsou u konce a já se těším, že se budeme zase potkávat!

Hravé učení

Začínáme 10 září. Hravé učení bude zatím probíhat v odpoledních hodinách pod vedením Elišky

Čtení s Cvrčkem

Začínáme v říjnu, datum prvního čtení ještě upřesním.

Smyslové hrátky

Začínáme v říjnu. Setkávat se budeme opět v úterý, datum prvního čtení ještě upřesním.

Setkávat se budeme opět v městské knihovně.

UŽ JE ZÁŘÍ V KALENDÁŘI...

Prázdniny utekly jako voda a my jsme opět vstoupili do nového školního roku. Všech pět tříd naší mateřské školy se naplnilo beze zbytku – ostatně jako v minulých letech. V loňském školním roce jsme se rozloučili se 43 dětmi a v tom letošním jsme 42 nových přivítali.

Hned v pondělí 1. září se všemi prostory rozléhal dětský smích, křik a sem tam i pláč. Vždyť, co si budeme povídat, každý začátek je těžký. Už ráno bylo na dětech vidět, kdo se víc těšil a kdo se víc ostýchal a strachoval. Ale musím přiznat, že většina byla těch prvních. Druhý den se situace opakovala, ale s tím rozdílem, že některé plačící děti už se smály a jiné v pondělí veselé děti zase v úterý poplakávaly. Ale taková už je realita, na kterou jsme zvyklí z minulých let.

My chceme všem dětem bez rozdílu popřát, ať se jim chvíle strávené v naší školce zapíší do paměti v dobrém slova smyslu a ať mají dlouho na co vzpomínat. *M. Přibylová*

KINO STAŇKOV — ŘÍJEN 2025

Pátek 3. říjen — **KINO NEHRAJE VOLBY V KINĚ**

Pátek 10. říjen v 17:30 hod | Nizozemský film | 88 min | Vstupné jednotné: 80,- Kč | Kreslený film v české verzi

SLEČNA MOXY

Devítiletá Josie má tříbarevnou kočku Moxy, s níž hraje na klavír a zpívá. Moxy je navíc členkou kočičího gangu, který ve městě zlobí psy a ptáky. Jednoho dne se rodina Josie vypraví na dovolenou, kam holčička propašuje i svou čtyřnohou kamarádku.

Pátek 17. říjen ve 20:00 hod | Český film | 112 minut | Vstupné jednotné: 80,- Kč

POD PAROU

Opravdu je na tom lidský organismus nejlépe, když si udržujeme hladinku 0,5 promile alkoholu v krvi? Tuto teorii se pomocí bláznivého experimentu rozhodne ověřit čtveřice kamarádek a zároveň ze střední školy.

Pátek 24.říjen v 17:30 hod | Francie, Kanada | 92 min | Vstupné jednotné: 80,- Kč | Kreslený film v české verzi

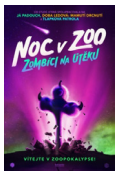

NOC V ZOO — ZOMBÍCI NA ÚTĚKU

Připravte se na nejšílenější noc, jakou kdy zoologická zahrada zažila!
Když meteorit dopadne přímo do zoo v Colepepperu, rozpoutá se noční můra – virus promění zvířata v gumové zombíky. Ale nebojte, přichází smečka odvážných hrdinů! Na scénu přichází Gracie, výstřední mladá vlčice a Dan, drsný horský lev, kteří spojí síly, aby zachránili nejen sebe, ale celou zoo.

Pátek 31.říjen ve 20:00 hod | Český film | 102 minut | Vstupné jednotné: 90,- Kč

KARAVAN

Poetická, zároveň syrová letní road movie o touze utéct, o síle vzbouřit se a konečně začít naplno žít

Mouchy, snězte si mě II.

aneb kdo nám to pije krev?

Dlouho mi VIP krásná zvířátka nevydržela, ale slibuji, že se s touhle drobotinou budou alespoň střídat.

Už vás někdy kousla moucha? Pochopitelně ano. Člověk by nevěřil, jak štípou, hlavně před deštěm, že? Možná vás překvapí, že to nebyla moucha v pravém smyslu slova. Malá, čistá, kuchyňská, civilizovaná, kulturně zapojená moucha (jak řekl Jan Werich) se jmenuje moucha domácí a, i kdyby opravdu moc chtěla, svým lízacím ústrojím nemá šanci bodnout. A když už po nás leze a obtěžuje, tak kvůli našemu potu.

Pachatelkou nepříjemných bodnutí je na první pohled naprosto stejná bodalka stájová, která je naopak vyzbrojená bodcem, jímž nám doslova pije krev. A o tom, že je to opravdu potvora, svědčí například fakt, že nám, jako u jediného druhu z dvoukřídlého hmyzu (sem patří komáři, ovádi, muchničky, tiplíci...), pijí krev i samečci. Ostatní „chlapi“ jdou na nektar. Bodalka je unikát.

Vyvíjí se velmi rychle v trusu skotu a za sezónu stihne až dvanáct generací. Při počtu až 600 vajíček na snůšku už je to slušné muší mračno. A nepijí krev jenom nám. Stovka bodalek na krávě dokáže snížit její přírůstky a dojivost i o půl litru denně.

Abychom ale naši mouchu domácí příliš nevychvalovali, má také své mouchy. To, co vidíme u krav v okolí očí a tlamy, jsou totiž také mouchy domácí, lezoucí si pro svou denní dávku mokrého skotího sekretu. A také nejsou čisté a kuchyňské. Ale co se kulturního zapojení týká, tam Werich pravdu měl. Prý stačí pár dobře zvolených puntíků na obraze a z mocnáře je selka. Nebo naopak. To bodalky neumí.

Ferdinand Schenk

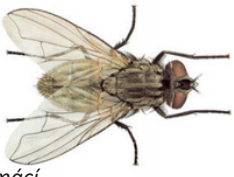

moucha domácí

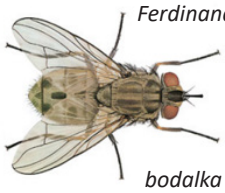

bodalka stájová

2. staňkovské pečení prasat

30. srpna se za sokolovnou podruhé sešly týmy, které soutěžily o nejlepší pečené prase. Celý areál byl zaplněn stánky a atrakcemi pro děti, na pódiu byl připravený kulturní program a pečené maso bylo opět vynikající. Jenom návštěvníků bylo možná o poznání méně než na prvním ročníku. Ve stanu sedělo víc přespolních než Staňkováků, a tak se tady trochu naplnilo úsloví, že doma není nikdo prorokem. A je to škoda, protože akce byla opět moc fajn. Třeba se to napřesrok znovu otočí. Tahle akce za návštěvu rozhodně stojí.

Pořadatelům Trhy a Festivaly J+E a město Staňkov díky!

fes

Jeminkote, Psohlavci!

6. září na terase krchlebské hospody opět zazářily hvězdy ochotnického nebe. Místní ochotníci pod vedením Ivana Řezáče uvedli kus na motivy Evy Peřinové s názvem Jeminkote Psohlavci! Hlediště v prostorném stanu bylo zaplněno do posledního místa a tak ten, kdo pozdě přišel, musel divadelní představení sledovat skrz plaňky na zábradlí. Dobře mi tak!

I přes výše popsaný výhled jsem se hned od začátku orientoval ve strhujícím ději svérázně popisujícím chodské rebelie a následný Lomikarův zasloužený skon. Kdyby se ten neřád tehdá alespoň pořádně naučil ~~česky~~ chodsky! Co vám budu vyprávět, ještě že to přežil ten kašpárek...

Krechlebské divadelní představení mělo jako vždy velký úspěch, na kterém se vedle opět nezapomenutelných výkonů Krchlebáků podstatně podílel i hudební doprovod v podání Malé tejnské dudácké kapely. Její členové dokonce zpívali texty zpaměti a dokonale zarámovali kulturní zážitek z celé akce.

Bylo to výborné a je vidět, že v Krchlebech kultura a především humor žije. Už se těším, s čím za Ivanem Řezáčem přijdou příště, a doufám, že se jako režisér opět nechá umluvit.

Ferdinand Schenk

Letošní letní tábor na Zeleném háji se nesl v duchu velkého dobrodružství. Ústředním motivem byla totiž cesta časem – a byla to cesta plná překážek a nástrah. Hned první den děti přivítal podivuhodný profesor Chronos, který jim představil svůj nový vynález – stroj času.
Během slavnostního představení se však stala naprosto nečekaná událost. Stroj času se porouchal a stal se neovladatelným. Důležité součástky se rozletěly napříč dějinami a naším úkolem bylo projít šest historických období, splnit úkoly a najít všechny důležité součástky, aby mohl být stroj času opraven.
První den se děti přenesly do období pravěku, kde jejich úkolem bylo najít a ulovit medvěda, který ohrožoval pravěké lidi.
Další den je čekala spletitá cesta starověkým Egyptem. Po celý den jim byla průvodkyní egyptská královna Kleopatra, která jim přislíbila za jejich pomoc součástku. Ačkoliv dvě součástky již byly do stroje času správně namontovány, nastala další komplikace – stroji času začala docházet energie. Naštěstí nás všechny stroj času přenesl do období Vikingů, kde děti narazily na samotného velkého Thora. Pomohly mu vypořádat se s jeho lstivým bratrem Lokim a nalezly jeho ukradené kladivo. Za odměnu Thor využil svých nadpozemských schopností a stroji času dodal potřebnou energii.
Třetí den jsme se dostali do starověkého Řecka, kde právě začínaly olympijské hry. Během dopoledne se však stala velmi nemilá věc – slavnostní olympijský oheň někdo ukradl! Mezi podezřelými bylo několik antických (a velmi rozhádaných) Bohů, kteří na sebe vzájemně házeli vinu. Děti dostávaly během celého dne indicie a musely vypátrat, který z Bohů oheň ukradl. K tomu všemu musely v noci prokázat velkou odvahu a odhodlání, projít stezku odvahy a společnými silami donést slavnostní oheň zpět do tábořiště.
Ani další den neměly děti chvilku klidu. Dostaly se do roku 1351, ve kterém tábor zaplavila černá smrt. Morová nákaza se rychle šířila, infikované krysy byly všude a děti měly pouze málo času na to, aby dokázaly všechny nakažené vyléčit. Naštěstí se podařilo připravit lék a všichni byli zachráněni. Poslední den byl však zlomový. Stroj času přenesl všechny do budoucnosti a do hrozícího konce světa. Děti opět musely předvést velký důvtip a společnými silami budoucnost zachránit. Závěr tábora byl srdceryvný – poslední součástku sám ze sebe vytrhl Android ZX-1, a obětoval se tak pro dobro lidstva (čest jeho památce). Poslední součástka byla dána na své místo a stroj času byl tak opraven.
Poslední večer byl věnován vyhlášení celotáborové soutěže družstev a zakončen slavnostním ohněm. Chtěli bychom poděkovat všem dětem, které opět ukázaly nadšení do akce a schopnost spolupráce. (navíc se postaraly o kopec zábavy!) Dále děkujeme všem vedoucím: Kátě, Tomášovi, Danovi, Cvaldovi, Verče, Víťovi a naší vždy připravené zdravotnici Klárce. V neposlední řadě patří velký dík Vlaďce a Aničce, které se postaraly o naši pravidelnou stravu, za což byly pravidelně odměňovány potleskem. Děkujeme a těšíme se na příští rok! *Za tým vedoucích Káťa Krásná*

Den s hasiči - ukončení prázdnin

foto: D. Krásná

Hasiči a město Staňkov ve Vránově letos opět připravili pro děti oslavy konce prázdnin a skvělé bylo, že si i přes velký počet kulturních akcí na konci srpna našlo na tuto akci čas opravdu hodně rodičů s dětmi. Byly zde připravené soutěže pro děti za sladké odměny a posezení s pivem a (vynikající) klobásou pro dospělé. Velkým finále pro děti potom byla ohromná hromada hasičské pěny, která asi nikdy nezklame.
Díky spolkům a dobrovolnickým organizacím to ve Staňkově žije a i za tohle povedené odpoledne nezbývá než smeknout a poděkovat. *fes*

Dobrodružství v Mezholezích 2025 aneb jak se měly děti na táborech TOM Stříbrná rosa

V městečku Sevenhills si obyvatelé stěžují na prapodivné příhody - zvláštní a strašidelné zvuky, náhlý úhyn zvěře, tajuplná mlha nad městem nebo světélkující les. Když z města nečekaně zmizel všemi milovaný lékař Edmund Holloway, byl k případu přivolán nejslavnější detektiv ze všech, sám velký Sherlock Holmes. Sám na to ale tentokrát nestačil, proto si přivolal na pomoc čtyři vyšetřovací sbory z měst Edinburgh, Bristol, Manchester a Liverpool.

Během týdne se děti, coby příslušníci jednotlivých policejních sborů, potýkaly s různými obtížemi při vyšetřování. Stopovaly ztraceného lékaře, řešily záhady a snažily se přijít na kloub všelijakým paranormálním jevům. Po důkladné analýze a zkoumáním stop přišly na to, že za všemi těmito podivnostmi stojí neblaze proslulý nepřítel Holmese, profesor James Moriarty. Ten si poblíž městečka Sevenhills vystavěl novou laboratoř, kde vyvíjel chemikálii, kterou by omámil obyvatele města a učinil z nich jen poslušné loutky plnící jeho vůli. Díky práci vyšetřovacích sborů se mu to nepovedlo a byl spravedlivě potrestán. Vítězství Sherlocka Holmese a dětí bylo řádně oslaveno!

Ivana

Letošní druhý tábor se také nesl v duchu Sherlocka Holmese a děti se hned první den ocitly v roli detektivů. Pátraly po stopách, řešily hádanky a účastnily se her, které je vtáhly do atmosféry viktoriánského Londýna, kombinované s klasickými táborovými aktivitami. Velkým zážitkem byla návštěva policistů – předvedli výcvik služebních psů a zasvětili děti do základů kriminalistiky, od snímání otisků prstů až po ukázky vyšetřovacích metod.

Celý tábor provázela zákeřná Moriartová se svou bandou. Nastražovala léčky, matoucí stopy a snažila se dětem kazit vyšetřování. Přesto díky spolupráci a vytrvalosti děti odhalily všechny její plány. Závěrečná scéna, kdy Moriartová s kumpány skončila ve studené koupeli, vyvolala smích a nadšený potlesk.

Tábor tak přinesl napětí i odlehčené chvíle u ohně a sportu. Děti si odvezly domů nejen odměny, ale hlavně nezapomenutelné vzpomínky a pocit, že týmovou prací dokázaly zvítězit nad zlem.

Jana

Třetí běh tábora nás přenesl do galské vesničky, která zdárně odolala římským nájezdům. Ano, přesně té, ve které žijí Asterix a Obelix (jen ti byli zrovna kdovíkde). Její další přežití se náhle ocitlo v ohrožení, když druid Panoramix odmítl vařit svůj kouzelný nápoj s tím, že už je dost starý na to, aby lezl po stromech za jmelím a postával kolem kotlíku místo užívání zaslouženého důchodu. Oslovil náčelníka Majestatixe s návrhem vytvořit slabší verzi nápoje, kterou bude schopný podle receptu připravit kdokoli jiný, a recept předá jedné z významných rodin žijících ve vesnici. Ale které? To se rozlousklo uspořádáním velkého vesnického klání, ve kterém táborníci v roli příslušníků jednotlivých rodin soupeřili celý týden.

Volné chvíle si všichni krátili hraním deskových her, jak je na tomto táboře zvykem. Výhru rodu farmářů málem zhatila od počátku podezřelá rodina dobrodruhů, ze kterých se vyklubali římští špióni! Během chvíle však byli Galy zajati, mučeni lechtáním a falešným zpěvem a vyhnáni z vesnice. Její obyvatelé pak společné vítězství oslavili u slavnostního ohně.

Hanka

Devatenáctého července byla na staňkovském nádraží k vidění zvláštní podívaná. Třicet dva dětí prošlo sloupem na nástupišti 9 a ¾ a nastoupilo do Bradavického expresu, který je odvezl do Školy čar a kouzel v Bradavicích. Ano, opravdu takto začal náš další tábor pod hrází mezholezského rybníka. Slečny a mladé pány kouzelný klobouk rozdělil do čtyř kolejí a profesoři jim dali kouzelnické pláště a hůlky. Koleje mezi sebou po celý tábor soupeřily, a to nejen ve fanfrpálu. Děti se v kouzelnické škole učily, jak pečovat o kouzelné tvory, vařily kouzelné lektvary a samozřejmě kouzlily. Na závěr tábora se mladým kouzelníkům podařilo pomocí tajemného rituálu porazit Temného kouzelníka a zachránit školu před zničením.

Magda

Dětská organizace TOM Stříbrná rosa zorganizovala opět čtyři tábory pod hrází Mezholezského rybníka. Jak to na nich vypadalo nám výše popsali jejich vedoucí.

Sport

Letošní druhý ročník akce **Od kapličky ke kapličce** se vydařil na výbornou. Nejenže se v řadě chladných a deštivých dnů na akci jako zázrakem vyjasnilo, ale sešel se proti loňsku téměř dvojnásobný počet účastníků. 123 už je slušné číslo, a tak díky pořadatelům SK Krchleby 1921, SHD Krchleby a městu Staňkov za fajn akci a zase za rok!

fota: M. Žáčková

ODBOR TURISTIKY TJ SOKOL STAŇKOV
srdečně zve v sobotu 11. října 2025 na
46. ročník turistického pochodu a cykloturistické akce

SMYČKA RADBUZY

PĚŠÍ TRASY: 6, 10, 15, 25, 30 a 50 km
CYKLOTRASY: 10, 30, 50 a 70 km
START: staňkovská sokolovna 7:00 – 12:00 hod.
CÍL: staňkovská sokolovna do 17:00 hodin
STARTOVNÉ: 20 a 10 Kč
UBYTOVÁNÍ: ve vlastních spacích pytlích v sokolovně
INFORMACE:
Jiří Navrátil, PMV 542, 345 62 Holýšov; tel. 723 237 675; navratil.rene@seznam.cz

Tradiční občerstvení na trasách i v cíli.
Možnost plnění oblastního turistického odznaku Horšovskotýnsko, jehož záznamník lze zakoupit na startu pochodu nebo na výše uvedeném kontaktu.

Staňkovsko

Vychází každý měsíc. Vydává město Staňkov, nám. TGM 35, 345 61 Staňkov.

Řídí redakce: Vedoucí - Ferdinand Schenk, Josef Steinbach, Slávka Schenková, Marta Kastlová, 1600 ks výtisků ZDARMA. Redakce nezodpovídá za obsah uveřejněných příspěvků. Reg.č. MK ČR E 11539

Příspěvky do Staňkovska posílejte na adresu: **redakce@stankovsko.cz**

Články a fotografie posílejte ve formátech doc, pdf, jpg.

Staňkovska najdete na adrese: www.mestostankov.cz/casopis-stankovsko

nebo www.stankovsko.cz
Příští uzávěrka je 10. října 2025.